

水と緑 そして人が織りなす 豊かなまち

広報

かみかわ

2016
10
第130号

町民体育祭

10月9日(日)
8:20~15:30
町営グラウンド

冬桜まつり

10月30日(日)
10:00~15:30
城峯公園

コスモスまつり

10月23日(日)
9:30~15:30
神川ゆ〜ゆ〜ランド

町民文化祭

11月5・6日(土・日)
5日 10:00~16:00
6日 10:00~15:00
中央公民館 他

秋桜



ハートフルデイ

2016
10月15日(土)
13:30~16:00
中央公民館

CONTENTS 今月号の主な内容

- 平成27年度決算2
- 税の滞納整理強化期間.....6
- 町長の企業訪問.....7
- 幼稚園・保育所(園)入所(園)の申込 ...9

※写真は昨年のもを使用しています

平成27年度 決算のあらまし

問合せ 総合政策課 ☎0495-77-0701

平成27年度の一般会計と8つの特別会計及び水道事業（企業会計）の各決算が平成28年9月議会で認定されました。一般会計の概要を見ると、歳入では、地方交付税が前年度と比較して4.8%増加となりましたが、町税が△2.5%、国庫支出金が△18.9%、各種交付金がそれぞれ減少し、歳入総額66億9,869万円で前年度比△4.2%と減少しました。歳出では、就業改善センターに蓄電池式太陽光発電設備を導入し、町内消防団詰所整備事業を実施するとともに、道路等の生活基盤施設整備に重点を置き事業を実施しました。神川中学校特別教室棟改築事業等の大規模事業が完了したことから前年度比△3.8%と減少し、歳出総額は61億4,017万円となりました。また、各特別会計、水道事業（企業会計）については3ページをご覧ください。

一般会計 歳入歳出内訳

歳入：66億9,869万円
前年度比△4.2%

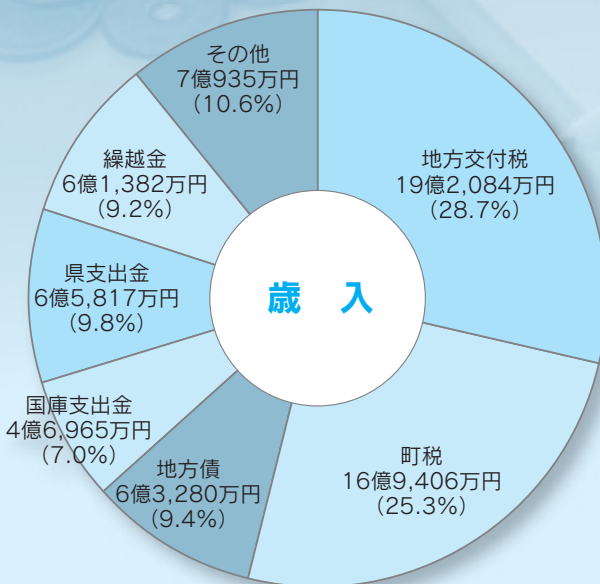

歳出：61億4,017万円
前年度比△3.8%

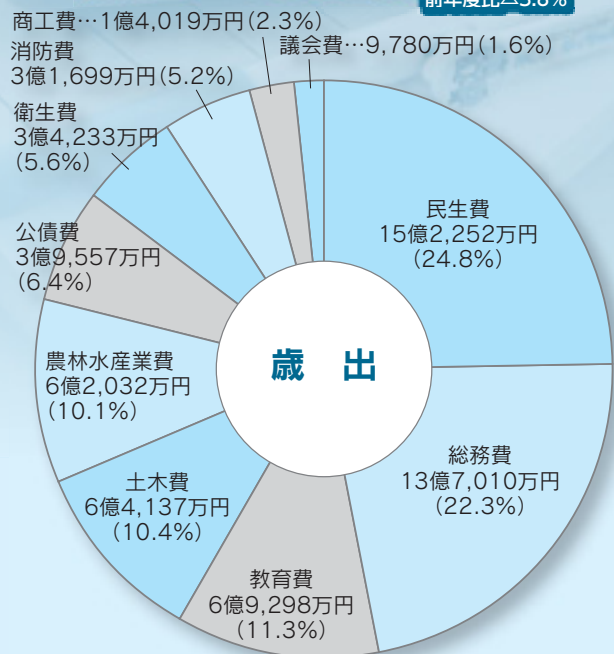

歳出内訳額 神川町総合計画基本5施策

<p>1 安全で快適に暮らせるまちづくり</p> <ul style="list-style-type: none"> ○道路新設改良事業 3億 286万円 ○公共下水道事業繰出金 8,876万円 ○非常備消防費(消防団活動事業) 8,844万円 ○道路橋梁維持事業 8,041万円 ○公園費 6,570万円 	<p>4 活気に満ちた元気に働けるまちづくり</p> <ul style="list-style-type: none"> ○農業振興事業 4億5,423万円 ○土地改良事業等支出金 1億 867万円 ○商工振興事業 4,743万円 ○観光事業特別会計繰出金(冬桜の宿神泉等) 4,501万円 ○観光振興事業 2,479万円
<p>2 健康で安心に満ちたまちづくり</p> <ul style="list-style-type: none"> ○国保特別会計(事業勘定)繰出金 2億5,197万円 ○障害者総合支援事業 1億7,058万円 ○介護保険特別会計繰出金 1億4,791万円 ○各種検診・予防接種事業 7,356万円 ○こども医療費補助事業 4,737万円 	<p>5 町民と行政が協働し希望に満ちたまちづくり</p> <ul style="list-style-type: none"> ○児玉郡市広域市町村圏組合負担金 4億1,044万円 ○情報化推進事業 8,099万円 ○自治振興事業(集会所改修補助事業等) 1,980万円 ○区長会組織助成事業 954万円 ○広聴広報事業費(広報かみかわ発行等) 920万円
<p>3 互いを尊重し生涯の学習を生かすまちづくり</p> <ul style="list-style-type: none"> ○学校給食センター運営事業 1億1,767万円 ○幼稚園・各小中学校教育振興事業 8,971万円 ○就業改善センター耐震補強及び太陽光設備設置事業 8,680万円 ○生涯学習活動推進事業 5,324万円 ○スポーツ・レクリエーション活動推進事業 3,504万円 	<p>神川町では平成20年度より総合計画基本5施策をもとに具体的な事業を行っています。これらの事業により、町の将来像として掲げている「水と緑そして人が織りなす豊かなまち」を目指しています。</p>

町民1人あたりの金額

町の収支を身近に感じてもらうため町民1人当たりの金額として算出しました。どのような分野に予算が使われているか、ご確認ください。(平成28年3月31日時点の人口13,998人で計算)

12万0,595円 町民1人当たりが負担した金額

町民税



44,925円

固定資産税
※固有資産等所在市町村交付金は除く



66,693円

軽自動車税



2,557円

町たばこ税



6,420円

43万8,647円 町民1人当たりに使われた金額

総務費

- ・総務管理
- ・税務執行
- ・選挙事務



97,878円

民生費

- ・社会福祉
- ・老人福祉
- ・児童福祉



108,767円

教育費

- ・幼稚園・小中学校
- ・学校給食センター
- ・公民館



49,506円

土木費

- ・道路整備
- ・公園整備
- ・町営住宅



45,819円

公債費

- ・借入金償還



28,259円

衛生費

- ・清掃事業
- ・保健衛生



24,456円

消防費

- ・消防団
- ・防災事業



22,645円

農林水産業費

- ・農林業等振興
- ・土地改良
- ・農業委員会



44,315円

議会費

- ・議会運営



6,987円

商工費

- ・商工業振興
- ・商工会補助
- ・観光事業



10,015円

特別会計

特別会計

特定の事業を行う場合や特定の収入に基づいた事業を行う場合、その事業に係る経理を他の会計と区別する必要があるため、法律や条例に基づいて設置しているものです。

区分	会計名	歳入決算額	前年度比較増減	歳出決算額	前年度比較増減
特別会計	国民健康保険 (事業勘定)	21億5,728万円	17.6%	19億6,913万円	16.3%
	国民健康保険 (施設勘定・診療所)	1億2,082万円	△5.6%	1億 901万円	△6.2%
	後期高齢者医療	1億 859万円	0.7%	1億 745万円	0.1%
	介護保険	9億6,956万円	1.3%	9億2,366万円	△0.9%
	住宅資金貸付事業	191万円	52.8%	101万円	42.3%
	町営バス事業	923万円	△30.1%	828万円	△30.1%
	観光事業	4,622万円	△29.8%	4,505万円	△30.3%
	公共下水道事業	1億5,529万円	△29.1%	1億4,748万円	△28.3%

水道事業 (企業会計)

企業会計 (水道事業)

地方公営企業法に基づき経理され、利用者の水道料金などで運営されています。

区分	収入決算額	前年度比較増減	支出決算額	前年度比較増減
収益的収入及び支出	3億2,864万円	1.9%	2億9,094万円	△0.8%
資本的収入及び支出	166万円	100%	1億 206万円	29.0%

神川町の平成27年度決算に係る健全化判断比率等について

地方公共団体の財政の健全化に関する法律（平成19年法律第94号）第3条第1項及び第22条第1項の規定により、平成27年度決算に基づく健全化判断比率及び資金不足比率について公表するものです。詳しくは町のホームページをご覧ください。

1 健全化判断比率の状況

(単位 %)

	実質赤字比率	連結実質赤字比率	実質公債費比率	将来負担比率
平成27年度決算	赤字額なし	赤字額なし	4.7	5.5
早期健全化基準	15.00	20.00	25.0	350.0
財政再生基準	20.00	30.00	35.0	

※早期健全化基準及び財政再生基準とは、いずれも国が定める基準で、この基準以上の場合には、早期健全化計画や財政再生計画の作成等が義務付けられています。

この数値により、町は健全な財政運営が行われていることがわかるのじゃ



2 資金不足比率の状況

(単位 %)

	水道事業会計	公共下水道事業会計	観光事業特別会計
平成27年度決算	不足額なし	不足額なし	不足額なし
経営健全化基準	20.0	20.0	20.0

※経営健全化基準以上の場合には、経営健全化計画の作成等が義務付けられています。

問合せ：総合政策課 財政管理担当 ☎0495-77-0701

ふるさと納税で神川町にご支援を！

「ふるさと納税」とは、「ふるさとを応援したい」「ふるさとに貢献したい」と思う納税者が、出身地等の地方自治体に寄附することで、地方を応援する仕組みです。

「ふるさと納税制度」は、個人の方を対象とした寄附金税制ですが、法人の皆さまの場合も、寄附金額の全額を損金に算入して税の控除を受けることができます。

町外の親族や知り合いの方にも神川町にご支援くださるよう紹介してください。

◆ふるさと納税について、詳しくは町ホームページをご覧ください

問合せ：総合政策課 財政管理担当 ☎0495-77-0701

<http://www.town.kamikawa.saitama.jp/furusato/index.html>

「行政相談週間」～10月17日(月)から23日(日)～

総務大臣から委嘱された行政相談委員が、行政相談所を開設しています。役場の仕事などについて、「分からない」「説明に納得できない」などの苦情や要望を受け付けます。

日時 毎月第2水曜日 (相談日当日が祝日の場合は翌日)

午後1時30分～4時 *10月は12日(水)に開設

場所 総合福祉センター『いこいの郷』

問合せ 総務課 庶務担当 ☎0495-77-2114

総務省関東管区行政評価局でも相談を受け付けています。

行政苦情110番 ☎0570-090-110 FAX048-600-2336

新たな人権擁護委員

長谷川 隆さん (新宿)



長谷川隆さんが7月1日付けで、法務大臣から人権擁護委員に委嘱されました。人権問題の相談業務や普及啓発活動を行っていただきます。また、前任の関口ゆり子さん(池田)におかれましては、大変長い間ご活躍いただきありがとうございました。

「本庄一日合同行政相談所」

行政機関、弁護士、司法書士、税理士等が参加し相談を開催。

日時 10月27日(木) 午前10時30分～午後4時

場所 本庄市市民活動交流センター (はにぽんプラザ)

問合せ 総務省関東管区行政評価 ☎048-600-2311

町職員の給与・定員管理の状況を公表します

本年4月1日現在の町職員の給与の概要と定員管理の状況についてお知らせします。職員の給与は、議会の議決を経た条例とそれに基づく規則で定められています。

問合せ 総務課 職員担当 ☎0495-77-2114

1 人件費の状況(H27普通会計決算)

歳出額(A)	人件費(B)	人件费率(B)/(A)
613,807万円	108,220万円	17.63%

※H27年度行政報告より。

2 職員給与費の状況(H28一般会計予算)

職員数	給与費	
	給料	職員手当(期末勤勉手当)
128人	47,752万円	34,409(18,249)万円

3 職員の平均給料月額及び平均年齢(H28.4.1現在)

区分	平均給料月額	平均年齢
一般行政職	303,900円	40.5歳

※参照H28年度給与実態調査表より。

4 職員の初任給(H28.4.1現在)

区分	大学卒	短大卒	高校卒
一般行政職	183,300円	166,100円	154,300円

※参照H28年度給与実態調査表より。

5 職員の経験年数別、学歴別平均給料月額(H28.4.1現在)

区分	7年以上10年未満	20年以上25年未満
大学卒	232,200円	359,000円
短大卒	—	321,200円
高校卒	218,100円	337,100円

※参照H28年度給与実態調査表より。

6 職員手当・退職手当支給割合(H28.4.1現在)

区分	期末勤勉手当の支給割合	
	期末	勤勉
6月期	1.225月分	0.800月分
12月期	1.375月分	0.800月分
計	2.600月分	1.600月分
区分	退職手当の支給割合	
	自己都合	勧奨・定年
最高限度額	49.590月分	49.590月分
勤続35年	41.325月分	49.590月分
勤続30年	36.105月分	42.4125月分
勤続20年	20.445月分	25.55625月分

7 特別職の報酬など(H28.4.1現在)

区分	月額	期末手当支給割合
報酬	議長：301,000円	6月期：2.025月分 12月期：2.175月分 計 4.200月分 ※
	副議長：244,000円	
	議員：217,000円	
給料	町長：※ 減額前 723,000円 減額後 686,850円	※
	副町長：601,000円	
	教育長：565,000円	

※町長の給料及び期末手当は平成27年4月1日より各5%の減額措置を実施。

8 部門別職員数(H28.4.1現在)

部門	区分	職員数(人)		
		平成28年4月	平成27年4月	増減
一般行政部門	議会	2	2	0
	総務	30	29	1
	税務	13	10	3
	民生	24	24	0
	衛生	11	11	0
	農林水産	7	7	0
	商工土木	4	4	0
小計	101	97	4	
特別行政部門	教育	22	23	-1
	小計	22	23	-1
公営企業等	病院	5	5	0
	水道	4	4	0
	下水道	2	2	0
	その他	12	11	1
	小計	23	22	1
合計		146	142	4

ストップ！滞納

10月から12月は

滞納整理強化期間

滞納は許しません！

問合せ 税務課 ☎0495-77-2116



町税等の納め忘れはありませんか？

町税（町民税、固定資産税、軽自動車税）や国民健康保険税は全ての方が安心して健康に暮らすために、重要な役割を持っています。福祉や保険といった社会保障、ゴミ処理、教育、道路整備など、さまざまな事業を進めるうえで、基礎となる非常に大切な財源です。神川町を含めた県内すべての市町村と埼玉県では、10月から12月までを「滞納整理強化期間」と定め、「ストップ！滞納」を合言葉に徴収対策を強化しています。

納期限が過ぎると

定められた納期限までに町税等の納付の確認が取れない方には、督促状や催告書を送付し、納税を促します。

また、滞納された町税等には法令で定められた延滞金が増算されます。

町税等を滞納したままの状態が続くと、給与、預貯金、不動産などの財産の差押えが行われ、滞納になっている町税等に充当する滞納処分が実施されることとなります。

こんなときは納税相談を

病気療養や失業、収入が大きく減少したなど、やむを得ない家庭の事情や生活の困窮などにより、納期限内の納税が困難な方はそのままにせず、お早めにご相談ください。

平日に仕事等で、納付や納税相談ができない方のために、毎月第二日曜日の午前中、税金の納付、納税相談などのために税務課の窓口を開庁しています。

お気軽にご利用ください。



《滞納処分までの流れ》

● 納税通知書の発送

納期限の遅くとも2週間程前までに納税者の皆さんに郵送します。

● 督促状の発送

納期限までに納税がない場合に発送します。

● 電話催告・文書催告

督促状発送後にも納税がない場合に電話、文書により催告します。

● 財産調査

督促や催告をしても納税がない場合、勤務先などに財産調査を行います。

● 差押え

財産調査で判明した財産を差押えます。

● 換価

差押えた不動産の公売や給与などの取立てにより、滞納町税等に充当します。

ShinEtsu 信越ポリマー株式会社

信越ポリマー株式会社は、塩ビ加工メーカーとして1960年に設立し、シリコンなど各種樹脂の「材料配合」「設計」「加工プロセス」「評価・解析」の基盤技術の応用展開に努めてきた会社です。

現在は、樹脂加工メーカーとして自動車・情報機器・建設関連に至る幅広い分野で、お客様の多様なニーズに合わせた高付加価値製品の提供をしています。

おすすめ製品の紹介

割れないグラス Shupua



高品質・高機能のシリコン製でガラスのよう
うでいて落としても割れない画期的なグラス。
コスモまつりや冬桜まつりでも販売予定!

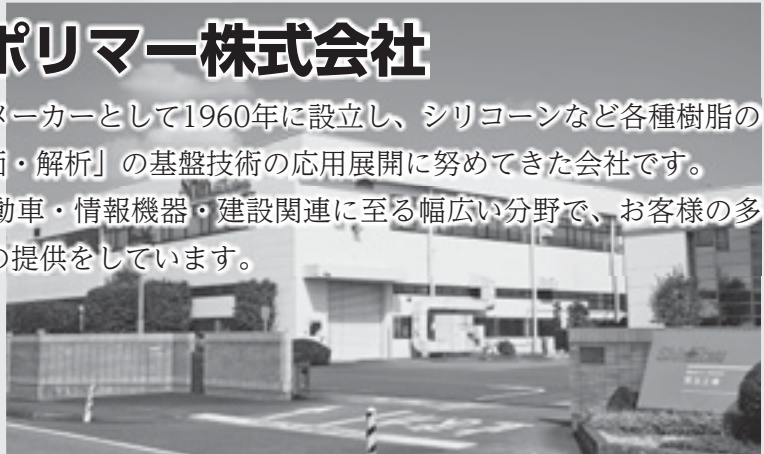

信越ポリマー株式会社 児玉工場 元原300番地5

☎0495-77-1280 FAX0495-77-1399

HP <http://www.shinpoly.co.jp/>

住ベ テクノプラスチック株式会社

住ベ テクノプラスチック株式会社は、日本で最初にプラスチックまな板を開発した住友ベークライトの技術・製品をさらに改良・実用化し、1964年の設立以来常にプラスチック業界のパイオニアであり続ける会社です。顧客満足度の向上を最優先に取り組み、お客様から信頼される「安心」「安全」な製品を提供しています。

おすすめ製品の紹介

スタンド付まな板

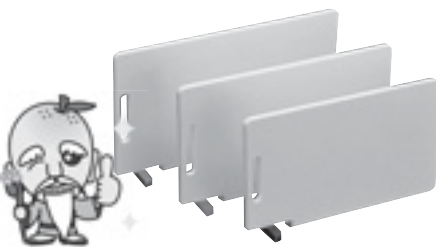

沸騰水の廻しがけで熱消毒が可能で、
ササクレしにくい高性能なまな板。スタ
ンド付なのでどこでも立てられます。

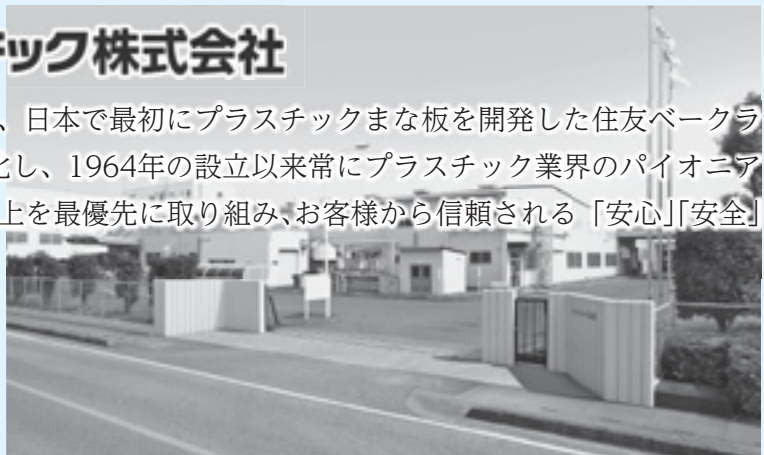

住ベ テクノプラスチック株式会社 元原300番地2

☎0495-77-4601 FAX0495-77-4608

HP <http://www.sumibe.co.jp/stp/>

神川町国保・後期高齢者医療制度に加入されている方へ

まだ受けられます！

今年度 町の健康診断 を受診していない方へ



【問合せ・申込み】 保険健康課 健診担当 ☎0495-77-2113

今年度（6月、7月）に実施された、町の健康診断を受診していない方へお知らせです。

現在左記の方が受診できる健康診断があります。健診は健康づくりの第一歩です。年に一度は体のチェックをしてみませんか。

【対象者】

○今年度、健康診断を受診していない方

○神川町国保に加入している40歳から74歳の方（なお人間ドックの助成対象年齢は30歳以上となります）

○後期高齢者医療制度の加入者

定期健診は
大切じゃぞ

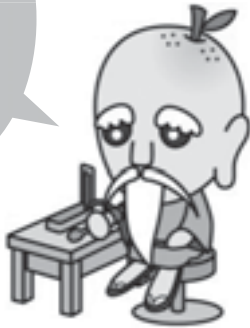

①人間ドック

【申請方法】

○役場窓口で事前の申込みが必要となります。詳細は健診担当までご連絡ください。

※神泉総合支所でも、申込みができません。

【助成金額】

（人間ドック・脳ドック・併用ドック共通）

○上限 25,000円

○受診料の差額は自己負担となります。

【注意事項】

※助成は、年度内1人1回までとなります。

※受診日に、引き続き6か月以上神川町国保に加入し、国保税を滞納していない世帯の方が対象となります。

※人間ドックと個別健診の併用はできません。（脳ドックのみは可。）

②個別健診

昨年度に引き続き今年度も、健康診断の個別健診を実施します。集団健診と比べ、よりご自身の都合に合わせて日にちや病院を選んで受診ができます。

○国保加入者へ

対象となる方には12月上旬に受診の案内をお送りします。

○後期高齢者医療制度加入者へ

健康診断を希望される方は健診担当まで申込みください。

【実施期間】

平成29年1月10日（火）から
2月28日（火）まで

【実施医療機関】

本庄市児玉郡内の指定医療機関

【受診料】

無料

平成29年度 幼稚園・保育所（園）の 入所・入園の申込を受付けます

問合せ 町民福祉課 ☎0495-77-2112
神川幼稚園 ☎0495-77-4188

○1号認定…幼稚園・認定こども園等で教育の利用を希望する場合

- ①施設に直接利用を申し込む ②施設を通じて町に利用認定を申請する
③施設から入園の内定を受ける ④施設を通じて町から認定証が交付される
⑤施設と契約する (神川幼稚園は町から送付されます)

※現在1号認定を受けている方は、提出不要です。

○2号・3号認定…保育所（園）・認定こども園等で保育の利用を希望する場合

- ①町に「保育の必要性」の認定を申請、又は現況届を提出し、保育所などの利用を申し込む
②申請者の利用希望や、保育所などの状況等により町が利用調整を行う
③町から認定証及び入所承諾書が交付される

※現在2・3号認定を受けている方も現況確認のため、提出が必要です。



幼稚園

幼児及びその保護者が町内に居住していること。

受付日等

神川幼稚園（町立）	所在地	新里362-2	定員	3歳～5歳児	180人
	受付	10月24日(月)～28日(金) 午前10時～午後3時			

上記の受付期間や時間内に申し込めない方は、電話でご相談ください。

※入園の可否は12月頃通知します。

問合せ 神川幼稚園 ☎0495-77-4188

申請書類 10月4日(火)より神川幼稚園で配布します。

保育所（園）

保護者が就労などにより家庭での保育ができない児童が対象となります。

受付日等

丹荘保育所（町立）	所在地	八日市208	定員	120人
	受付	11月8日(火) 午後3時～5時		
青柳保育所（町立）	所在地	新里2787-5	定員	100人
	受付	11月9日(水) 午後3時～5時		
渡瀬保育園（私立）	所在地	渡瀬659-1	定員	30人
	受付	11月10日(木) 午後3時30分～5時		

上記の受付日に申し込めない方は、11月1日(火)～11月30日(水) 午前8時30分～午後5時15分(土・日・祝日を除く)に町民福祉課又は神泉総合支所地域総務課へお申し込みください。

※町外の保育所等を希望される方は、利用調整が必要になるため、受付期間内であっても、早めに提出してください。

※年度途中の入所・入園についても早めにご相談ください。

※入所の可否は2月頃通知します。

問合せ 町民福祉課 子育て支援室 ☎0495-77-2112

地域総務課 ☎0274-52-3271

申請書類

◎新規申込の方 10月20日(木)より受付窓口で配布

◎継続申込の方 10月20日(木)頃保育所を通じて配布(町外の保育所等の方は、ご自宅へ郵送。)



※平成28年1月からマイナンバー制度が始まり、申請には生計が同一の方全員の個人番号が必要となります。また提出される方の本人確認書類の提示をお願いします。

合併処理浄化槽の**維持管理費の一部**を補助します

問合せ 防災環境課 ☎0495-77-2124

浄化槽とは、微生物の働きで汚水をきれいな水にして放流する排水処理施設のことで、機能を十分に発揮させるため、保守点検・清掃・法定検査の実施が浄化槽法で義務付けられています。

町では、浄化槽を適正に管理しているみなさまの負担を少しでも軽減するため、維持管理費の一部を補助しています。(10人槽以下が対象)

- **補助対象地域** 下水道区域（渡瀬・元原）以外の地域
- **補助金額** 補助対象経費（保守点検・清掃・法定検査）の合計額の2分の1の金額とし20,000円を上限とする。
- **補助対象期間** 初めて補助金を受けた年度から起算して3年間（申請は毎年必要です）
- **申請必要書類**
 - ① 浄化槽法第11条による法定検査結果書の写し及び領収書の写し
 - ② 清掃に要した費用に係る領収書の写し
 - ③ 保守点検に係る記録簿（直近2回分）の写し及びこれに要した1年分の費用に係る領収書の写し
- **その他** 上記書類の他に、補助金の振込先の分かるもの及び印鑑をご持参ください。

10月は「^{アール}3R推進月間」です！

問合せ 防災環境課 ☎0495-77-2124

3Rとは、Reduce（リデュース）、Reuse（リユース）、Recycle（リサイクル）の3つの英単語の頭文字を取っており、循環型社会を構築するための重要なキーワードです。一人ひとりができることからごみの減量化に取り組みましょう。

Reduce（リデュース） → 「ごみの発生抑制」を指します。一番大切なのはごみを出さないこと。まずはごみを出さないライフスタイルを心掛けましょう。

Reuse（リユース） → 「再使用」を指します。不用になったものでも、それを必要としている人がいるかもしれません。捨てないで必要な人に譲りましょう。

Recycle（リサイクル） → 「再資源化」を指します。ごみになってもリサイクルで生まれ変わります。正しく分別して、資源を有効に活用しましょう。

例えば…マイバッグの活用!!

レジ袋は、1人当たり年間約300枚使用されていると言われています。もし、神川町の全員が毎日レジ袋を1枚もらった場合、

14,000人×10グラム（レジ袋）×365日
=51,100,000グラム=51,100キロ=51.1トン

なんとレジ袋だけで年間約51トンのごみになります。そのため、マイバッグの活用は、ごみの減量化に有効であると考えられています。



事業系ごみを減らしましょう！

問合せ 防災環境課 ☎0495-77-2124

現在、埼玉県内では年間約55万トンの事業系ごみが排出されています。事業系ごみの削減は、事業者の責務です。

限りある資源を有効に活用するためにも、一層のごみ減量・リサイクルに取り組みましょう。

事業者の責務（廃棄物の処理及び清掃に関する法律第3条 一部抜粋）

- 事業活動に伴って生じた廃棄物を自らの責任において適正に処理しなければならない。
- 事業活動に伴って生じた廃棄物の再生利用等を行うことにより、その減量に努めること。

野生動物等により傷害を受けた方へ見舞金を支給します！

問合せ 防災環境課 ☎0495-77-2124

町では、平成28年10月1日以降に野生動物等により傷害を受けた方に対して、見舞金を支給します。なお、平成28年10月1日以前に受けた傷害は、見舞金の対象になりませんのでご注意ください。

- 対象者 神川町内に居住又は勤務しており、町内において野生動物等による傷害を直接的に身体へ受けた方又はその家族
- 見舞金額 死亡された場合 2万円
1ヵ月以上の負傷の場合 1万円
- 必要書類 治療内容を証明できる書類（負傷の場合）、在勤の場合はそれを証明できる書類
見舞金の振込先の分かるもの（預金通帳等）



こども農園



定期的に「こども農園」の様子をお知らせするよ。
サツマイモを使ったレシピをこども農園 HP で紹介しています。
そちらも合わせてご覧ください。

総合戦略
事業

問合せ 保健センター ☎0495-77-4041

◆8月の活動◆

8月30日(火)、こども農園参加者を含む町内在住の親子と豆腐作りを実施する予定でしたが、台風接近のため中止となりました。冬季に豆腐作り教室の参加者を再度募集したいと考えておりますので、興味のある方はぜひご参加ください。広報もしくは、お知らせ版にて参加者の募集をさせていただきます。

◆9月の活動◆

9月17日(土)、サツマイモ掘りと大根の種まき、家庭菜園チャレンジ企画としてベビーリーフの種まきを行いました。

試食会では、農園で育てたベニアズマ、なんと金時、安納芋、パープルスイートロー

ドの食べ比べをしました。品種による味の違いについて、驚きや発見が沢山あったようで、参加者同士の会話が弾みました。



こんにちは 保健センターです

保健センター ☎0495-77-4041

防ごう!女性の乳がん・子宮頸がん・骨折

乳がんや子宮頸がんは早期発見により、治療にかかる時間や費用、身体への負担などが軽くなります。早期発見のために定期的に検診を受けましょう。

また、年齢を重ねると骨密度が減少しやすくなるため、転んで腰や大腿骨を骨折することも多くなります。乳がん検診等と同時に実施している骨密度検診を受け、骨密度を確認しましょう。

乳がん：乳腺にできるがん

- 日本人女性がかかるがんの**第1位**
- 早期であるほど治癒率の高い病気
- 30歳代から増え始め、40～50歳代にピークとなります



症状：早期のうちには自覚症状が表れないこともある

- 乳房のしこり
- ひきつれ
- くぼみ等

乳がん検診

町の集団検診は、平成28年度からマンモグラフィ検診のみとなります。視触診は行いません。個別検診では希望により視触診も行います。

【マンモグラフィ】

乳房のX線検査で左右撮影します。小さながんの発見には効果的ですが、20～30歳代の女性は乳腺が発達しているので、乳腺とがんの区別がしにくくなっています。

下図のように、若い女性ほど乳腺が発達している【高濃度乳腺】が多いので、マンモグラフィだけでは、乳がんが発見しにくい場合があります。

検診結果で「高濃度乳腺」と記載があった場合は、「乳腺外来」等で超音波検査をすることをお勧めします。

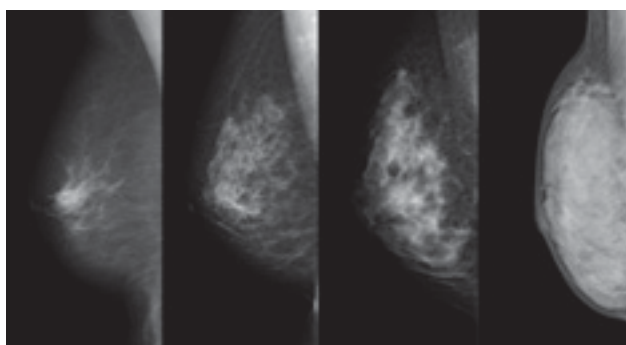

低濃度 ←————→ 高濃度

子宮頸がん：子宮の入り口にできるがん

- 20歳～30歳代の女性がかかるがんの**第1位**
- 20歳代後半から増え始め、30歳代後半がピークになります
- ヒトパピローマウイルス（HPV）の感染が主な原因です

症状：進行するまで自覚症状があまりありません。

- 不正出血
- おりものが多くなる等

子宮頸がん検診

子宮の入り口の部分を綿棒又はヘラのような器具で細胞をこすり取って調べる検診です。

子宮頸がん検診ではがんになる一歩前の状態（異型成）のうちに発見できます。また、早期治療することで子宮を温存することもできて、術後の妊娠、出産が可能とされています。

骨密度検診

骨密度を測定して、自分の骨量を知っておきましょう。骨粗しょう症は、運動や食事、服薬等で予防できます。

- 乳がん・子宮頸がん・骨密度検診の集団検診は10月からです。申込みをされていない方は、保健センターへお申込みください。
- 乳がん・子宮頸がん検診は町の指定医療機関での個別検診も行っています。
- 日程などの詳細は「保健センター」までお問い合わせください。

新しい『総合事業』が始まりました！

～ できることは『自分で』を合言葉に ～

問合せ 地域包括支援センター ☎0495-74-1155

町では、高齢者の方が住み慣れた地域で住み続けられるように、4月より新しい『総合事業』をスタートしました。

要支援1・2の方は介護保険サービスに加え、総合事業で引き続き「訪問型サービス」と「通所型サービス」を利用できます。認定を受けていない方でも、基本チェックリスト(25項目の質問票)で介護予防が必要と判定された場合に、地域包括支援センターと相談しながら、その方に必要な総合事業のサービスが利用できます。

この他に65歳以上の全ての高齢者が利用できる「一般介護予防事業」にも参加できます。

利用できるサービスと利用までの流れ

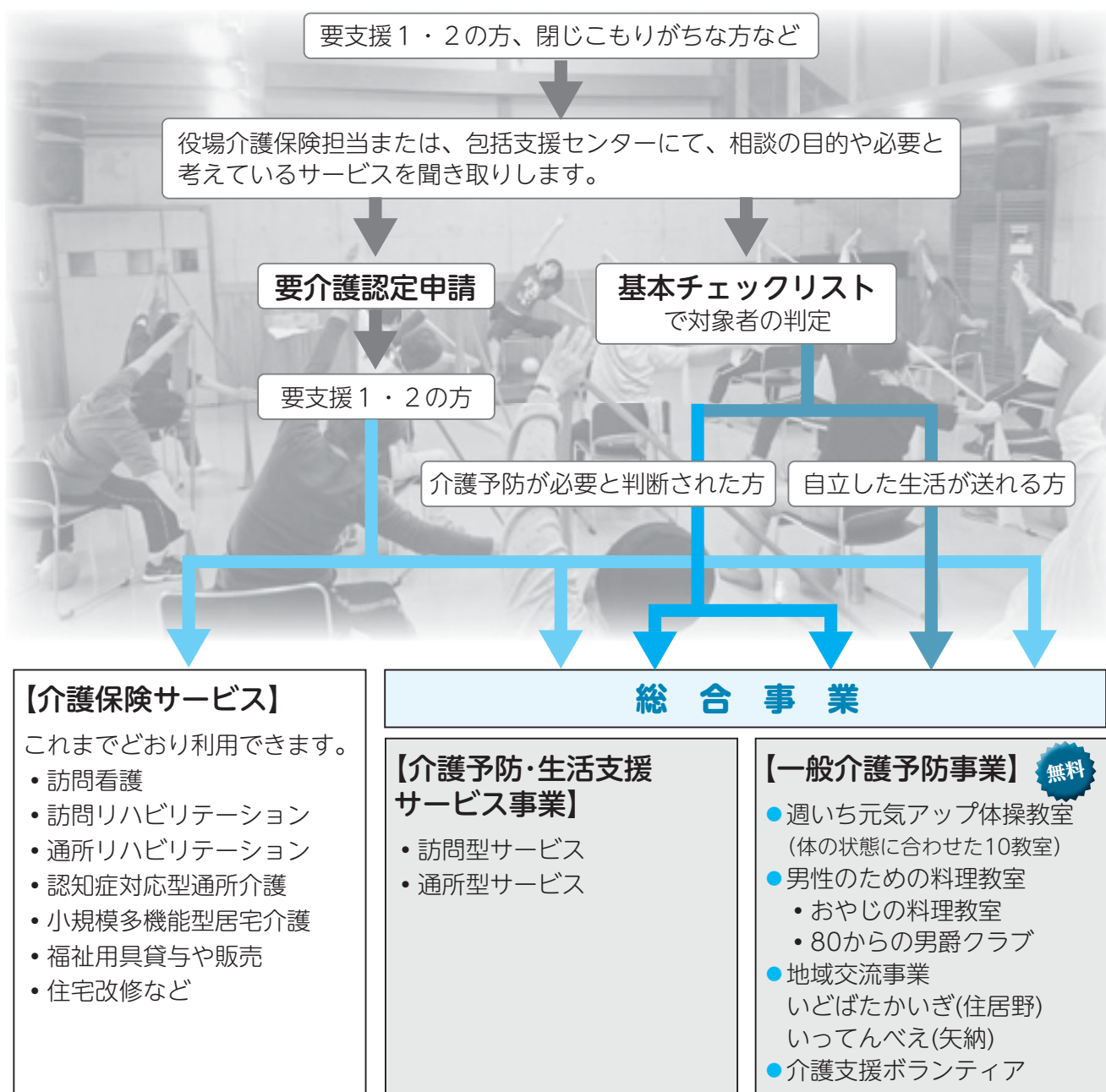

神川町営バス時刻表の改正について

問合せ 神泉総合支所 地域総務課 ☎0274-52-3271

神川町営バスは、平成28年10月1日から、時刻改正をいたします。
ご利用の皆さまにはご理解の上、今後も町営バスをご利用くださ
いますようお願いいたします。



改正日：平成28年**10月1日**（土）

改正内容：始発便（全日）の運行時刻（午前7時～8時台）が10分早くなります。
この改正により朝日バス本庄駅行7：50発に乗車できるようになります。

矢納・冬桜の宿神泉行（全日）

主な停留所	時間（始発便）
総合支所前（新井商店前）	7：03
高牛橋	7：12
浜の谷	—
鳥羽	7：14
宇那室	7：18
城峯公園	7：21
冬桜の宿神泉	7：23

鬼石行（全日）

主な停留所	時間（始発便）
冬桜の宿神泉	7：23
城峯公園	7：25
宇那室	7：28
鳥羽	7：31
浜の谷	7：35
高牛橋	7：38
総合支所前（新井商店前）	7：45
朝日バス本庄駅行	7：50

※朝日バスの利用は神泉総合支所前（新井商店前）からです

ねんきんだより

国民年金保険料の免除期間・納付猶予期間がある方へ

追納制度とは：

国民年金保険料の免除（全額免除・一部免除・法定免除）、納付猶予、学生納付特例を受けた期間があると、保険料を全額納めたときに比べ、老齢基礎年金の年金額が少なくなります。そこで、将来受け取る老齢基礎年金の金額を増やすために、10年以内であれば、これらの期間の保険料をさかのぼって納める（追納する）ことができる制度です。

追納に関する注意事項

- ①一部免除を受けた期間については、免除されていない部分の保険料を納付していないと追納することができません。
- ②老齢基礎年金を受けられる方は、追納できません。
- ③免除などを受けた期間の翌年度から数えて3年度目以降に追納する場合は、当時の保険料額に一定の加算額が上乘せされます。

後納制度もあります

免除などを受けていない期間で保険料を納めていない期間は、2年を経過すると納めることができませんが、平成30年9月までに限り、過去5年分まで納める（後納する）ことができます。納付を希望される場合は後納制度をご利用ください。

- ④追納は免除などを受けた期間のうち、原則古い期間の保険料から納めることとなります。



問合せ	
熊谷年金事務所	☎048(522) 5012
保険健康課	☎0495(77) 2113
地域総務課	☎0274(52) 3271

かみかわ ~ふれあい・ささえあい・たすけあい~ ハートフルデイ2016

10月15日(土) 受付：午後1時～ 開会：午後1時30分～
神川町中央公民館ホール (入場無料・手話通訳あり)
主催：神川町・神川町教育委員会



人権問題の正しい認識と理解を深めよう!

【町内小中学生人権作文等の発表と表彰】 午後1時30分～

【スマイリーキクチ氏による講演】 午後2時30分～ (予定) ※進行状況により多少前後します。

インターネットと人とのかかわり合い



講師：スマイリーキクチ氏 (タレント)

平成11年、インターネットの掲示板に、東京都足立区で発生した殺人事件の犯人だという事実無根の書き込みをされてしまい、以降10年間に渡って、誹謗中傷や脅迫、嫌がらせが続いた。何度否定しても、デマを信じたネットユーザーからの誹謗中傷は収まらず、警察や弁護士などに相談しても相手にされなかった。

インターネット上では、個人的な価値観の違いが顕著に表れます。「この重大さ」が分からず、匿名という解放感から、境界線を越えてしまう事件が頻発しています。自身の体験をもとに、ネット犯罪の恐怖とその対策についてご講演いただきます。

※未就学児の入場はご遠慮ください。

成人式の実行委員募集中

昨年の実行委員の皆さん

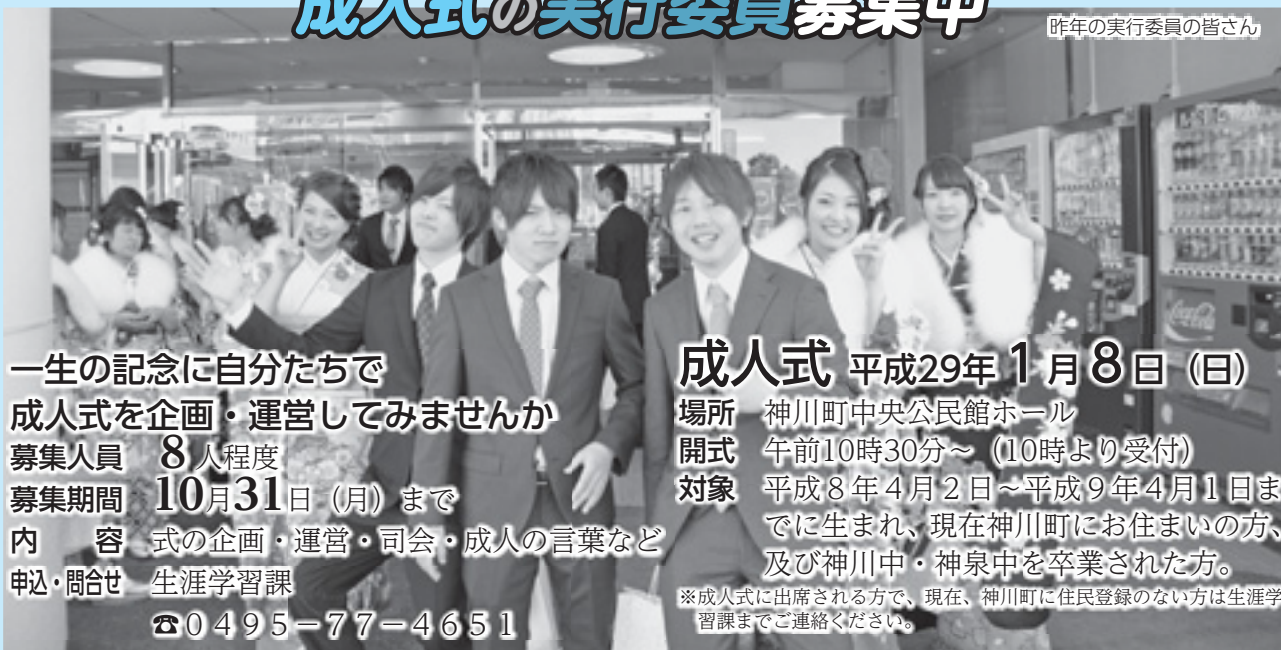

一生の記念に自分たちで
成人式を企画・運営してみませんか

募集人員 8人程度

募集期間 10月31日(月)まで

内容 式の企画・運営・司会・成人の言葉など

申込・問合せ 生涯学習課

☎0495-77-4651

成人式 平成29年1月8日(日)

場所 神川町中央公民館ホール

開式 午前10時30分～(10時より受付)

対象 平成8年4月2日～平成9年4月1日までに生まれ、現在神川町にお住まいの方、及び神川中・神泉中を卒業された方。

※成人式に出席される方で、現在、神川町に住居登録のない方は生涯学習課までご連絡ください。



スイカを目の前でカット

神川幼稚園

9月1日(木)、神川幼稚園で給食センター職員による食育指導が行われました。

園児の目の前で給食センター職員がスイカを切り分けてみせました。切り分ける前のスイカがどんな形をしているのか、どのくらい大きいのか初めて見る園児もいて身を乗り出して見ていました。スイカは皆で美味しくいただきました。

ひねって！回して！バルーンアート

神川町青少年相談員

青少年相談員は地域の子どもの健全育成のために活動する青年ボランティアです。

9月10日(土)、青少年相談員が神川中学校でバルーン教室を開催しました。バルーンと一緒に動物等を作りながら生徒とふれあいました。青少年相談員は今後も青少年のよき理解者、よき相談相手となるよう活動を行っていきます。



一日消防隊員体験

ステラ神泉

8月26日(金)にステラ神泉で「一日消防隊員体験教室」が行われました。広域消防神泉分署員が消防署での仕事や緊急コールについて説明し、子どもたちも実際に消防車や救急車に乗り込み、放水体験も行いました。

初めての放水体験に感激しながらも子どもたちには「地元は地元の間が守る」という自衛意識が芽生えた貴重な一日となりました。

上田県知事に梨をPR

埼玉県庁

8月19日(金)、埼玉県庁にて神川の梨のPR活動を行いました。梨を使った手間ナシ(梨)レシピコンクールで金賞を受賞した「梨の生プリン」の紹介や神川産の梨を食べてもらいました。

甘くて美味しいと知事は喜んでくれました。



孺恋キャベツ

孺恋村観光協会

秋のコスモスまつりにみずみずしいキャベツを持ってきてくれる孺恋村観光協会。8月9日(火)熊川村長自らキャベツPRに来町されました。

今秋のまつりでもおいしいキャベツの出店を期待しています。



地域の結束力を再確認

前組納涼祭

8月21日(日)、青柳公園にて前組納涼祭が行われました。地区の役員をはじめ、地域の老人クラブ、PTA、愛育会など、多くの方々の協力で開催され、子どもから大人まで夏の1日を楽しみました。



第11回神川町T B G大会

神川ゆ〜ゆ〜ランド内T B G場

9月3日(土)、T B G(ターゲットバードゴルフ)大会が行われました。27名の参加者が競い合いながらプレーを楽しみました。

優勝

【男子】中山三好さん(八日市)
【女子】常木妙子さん(渡瀬)
おめでとうございます。



高円宮杯 埼玉県予選大会(U-15)

神川^{みや}中学校サッカー部

8月27日(土)、上里町宮多目的広場で埼玉県予選大会が行われました。県北部地区16チームのトーナメントで1位となり、全日本ユース(U-15)サッカー選手権関東地区予選に出場するチームを決定する埼玉県予選大会に出場しました。結果は一回戦敗退でしたが、日ごろの練習の成果を発揮し最後まで戦い抜きました。



少林寺拳法スポーツ少年団大活躍!

7月17日(日)

県民総合体育大会少林寺拳法県大会

[組演舞]石井そら・斉藤匠 組(4年生) 3位
[組演舞]進藤龍一・清水美佑 組(3年生) 3位
[単演舞]吉田彩夏(3年生) 5位

8月6日(土)

全日本少年少女武道錬成大会 [日本武道館]

[組演舞]山田樹里・高野桜花 組(5年生) 優秀賞
[組演舞]石井そら・斉藤匠 組(4年生) 優秀賞
[組演舞]進藤龍一・清水美佑 組(3年生) 優秀賞
[単演舞]細田真葵(3年生) 優秀賞
[単演舞]田中柊吾(1年生) 優秀賞





生涯学習

「牧場・乗馬体験」

子どもカウボーイになって、乗馬体験、馬のブラッシング等をしてみませんか。

日時 10月22日(土)

午前10時～11時30分

場所 阿久原の牧場まき

定員 小学生以上10名

持ち物 水筒 帽子 タオル 長靴
又は汚れてもいい靴

講師 かなな馬の会 若山卓氏

申込み ステラ神泉

☎0274(52) 3275

茶道体験教室

「おもてなし」の文化を体験してみませんか。

日時 11月12日(土)

午前10時～正午

場所 ステラ神泉

講師 田村純子氏

定員 10名 費用 300円

申込み ステラ神泉

☎0274(52) 3275

秋の寄せ植え教室

すぐに枯らさないコツや育て方も学びます。

日時 10月8日(土)

午後1時30分～3時

場所 中央公民館

講師 宮前尊子氏

定員 小学生・保護者20名

教材費 1,000円

持ち物 ゴム手袋・タオル

申込み 中央公民館

☎0495(77) 3671

中央公民館 今月の第一展示室

「パッチワーク展」

サークル

パッチワークキルトサークル布遊び

期間 10月1日(土)～31日(月)

午前9時～午後5時

※期間は前後する場合があります。

問合せ 中央公民館

☎0495(77) 3671

【俳句】

ひねくれて 6に育った ロク キュウリかな
舟山カウ子

かまきりの 朝玄関に 出向かえて
柴崎美恵子

夏空や ビルの谷間に 兄眠る
清水巳代子

くらしの情報

11月1日

「彩の国教育の日」

県では、教育に関する理解を深めていただくため11月1日を「彩の国教育の日」、11月1日から7日までを「彩の国教育週間」としています。

期間中は、県や市町村、学校、社会教育施設、各種団体等で、学校公開や親子向け体験教室などの事業を多数実施しています。ぜひご参加ください。

詳しくは県ホームページをご覧ください。

<http://www.pref.saitama.lg.jp/f2215/kyouikunohi/>

問合せ 埼玉県教育局家庭地域連携課

☎048(830) 6976

神川町教育委員会

☎0495(77) 2313

河川内の樹木伐採・利用者を公募

国土交通省 高崎河川国道事務所では、神流川の河川敷に繁茂する樹木を自ら伐採し、伐採した樹木を持ち帰り利用される方を公募します。

応募期限 11月18日(金)

その他 応募方法等の詳細については、高崎河川国道事務所ホームページで確認してください。

<http://www.kt.mlit.go.jp/takasaki/>

※申込み多数の場合は選考とさせていただきます。

問合せ 高崎河川国道事務所

工務第一課

☎027(345) 6045

『地域の医療と健康を考える会』

日時 10月29日(土)

午後2時～4時30分

受付 午後1時40分

場所 早稲田リサーチパーク・コ

ミュニケーションセンター

講師 稲村昌克氏

(アトネーム いなまさかつ、声楽家、音楽朗
読セラピスト、熊谷市歴史文化講師)

演題 「音楽と言葉」による癒しの

世界

内容 声楽演奏と音楽療法を皆様
と実践します。

定員 100名程度(事前申込者優先)

費用 無料

申込み 10月25日(火)までに住

所・氏名・連絡先を明記のうえ
ファックスまたは電話で左記へ

(公財)本庄早稲田国際リサーチ
パーク

☎0495(24)7455

FAX0495(24)7465

「食と農のフェスティバルin 本庄早稲田2016」

地域の食や農について、楽しく学
べるフェスティバルです。新鮮な地
元農産物や食品の販売、地元飲食店
による飲食コーナー、地元ブランド
牛の試食、音楽やダンスなどの発表
ステージを行います。ご家族で楽し
める内容でお待ちしています。

日時 10月15日(土)

午前10時～午後3時

※小雨でも実施

場所 早稲田リサーチパーク・コ

ミュニケーションセンター(芝生
広場)

http://www.howarp.or.jp

参加費 無料(一部有料)

問合せ

(公財)本庄早稲田国際リサーチパーク

☎0495(24)7455

埼玉北部合同企業説明会

日時 10月17日(月)

講演会 午後0時30分～1時30分

説明会 午後1時30分～4時30分

場所 埼玉工業大学 体育館室

対象 埼玉県北部で就職を希望さ
れる方(新卒・既卒及び社会人)、

Uターン・Iターン就職希望の方

内容 埼玉県北部地域の中小企業
が事業内容の説明や意見交換等を
実施。希望者は現場見学可能。

説明会前に女子ソフトボリン
ドニー五輪、アテネ五輪の日本代
表監督の宇津木妙子氏による就職
活動講演会も実施。

備考 予約不要、参加無料、

入退場自由

問合せ 神川町商工会

☎0495(77)3181

普通救命講習会開催

児玉郡市広域消防本部では、いざ

というとき慌てず対応できるよう

「命の助け方」に関する講習会を開
催いたします。

日時

普通救命講習Ⅰ(受講時間3時間)

11月12日(土) 午前9時～

12月9日(金) 午前9時～

平成29年1月21日(土) 午前9時～

平成29年2月17日(金) 午前9時～

普通救命講習Ⅱ(受講時間4時間)

10月14日(金) 午前9時～

※講習の日程内容はお問合せくださ
い。

場所 児玉郡市広域消防本部

多目的ホール

対象 児玉郡市内在住、在勤また
は在学する中学生以上の方

○講習(Ⅰ・Ⅱ)は、1週間前まで

随時受付し、定員(30名)になり
次第締め切ります。(7名未満の
場合には、実施を見送ることがあ
ります。)

○受講申請書は、中央消防署で配付、
又は組合ホームページ
(<http://www.kodamakouiki.jp/>)
からダウンロードできます。

問合せ 児玉郡市広域消防本部

中央消防署 救急係

本庄市西富田904番地3

☎0495(24)8395

19 広報かみかわ10月号

婚活イベント開催します

北部地域地方創生推進協議会では、真剣に結婚を考えている方を対象に3つの婚活イベントを開催します。参加費は無料です。参加希望の方は、直接問い合わせください。

*北部地域 熊谷市、本庄市、深谷市、美里町、神川町、上里町、寄居町の7市町
※北部地域地方創生推進協議会 北部地域7市町の地方創生推進を目的とする協議会

【親向けセミナー】

講演 「プロが教える！親も婚活！我が子を結婚させるために」

講師 大橋 清朗 氏
日時 11月19日（土）
午後2時～3時30分

場所 深谷市男女共同参画推進センター（L・フォルテ）
アリオ深谷3階（キララ上柴内）

対象 北部地域在住または在勤
定員 150名
申込 10月17日（月）～
※定員になり次第終了

問合せ 本庄市社会福祉協議会
☎0495（24）2755

【独身男性向けセミナー】

講演 「羽林由鶴プロデュース！男塾！〜魅力アップセミナー〜」

講師 羽林 由鶴 氏
日時 11月23日（水・祝）
午後2時～4時

場所 熊谷文化創造館さくらめい
と会議室2（熊谷市拾六間1-1-1）

対象 北部地域在住または在勤の
20歳以上の独身男性

定員 50名
申込 10月17日（月）～11月11日（金）※定員になり次第終了
konkatsu@city.kumagaya.lg.jpへ住所氏名、年齢、電話番号をメール

問合せ 熊谷市企画課
☎048（524）1111

【独身女性向けセミナー】

講演 「ピカ子流モテ美人メイクレッスン」

講師 ピカ子（本田ヒカル）氏
日時 11月26日（土）
午前10時～11時30分

場所 埼玉グランドホテル深谷
3階ダイヤモンドホール

対象 北部地域在住または在勤の
20歳以上の独身女性

定員 300名
申込 10月27日（木）までに深谷市ホームページの申し込み専用フォーム（深谷市 ピカ子）で検索）からお申し込みください。

※申込多数の場合は抽選
※当選者の発表は、整理券の発送をもって代えさせていただきます。



ピカ子

問合せ 深谷市役所協働推進課
☎048（574）6658

不動産取得税のお知らせ

不動産取得税は、不動産（土地及び家屋）を取得したとき一度だけ課税される県の税金です。

平成27年に家屋の新築等をした方に対する不動産取得税が10月に課税されます。対象者には今月初めに納税通知書を送付しますので、忘れずに納めてください。

※税の軽減の結果、納税通知書が送付されない場合もあります。

問合せ 埼玉県本庄県税事務所
課税担当
☎0495（22）6101

水道メーターの交換を実施します

みなさんの家庭等に設置してある水道メーターは、計量法により8年間の有効期限が定められています。有効期限の近い水道メーターについては、新しい水道メーターに交換します。ご理解ご協力をお願いします。

交換期間 10月11日（火）～
12月19日（月）

交換業者 神川町の指定業者
交換費用 無料

その他 各家庭等が、お留守でも交換作業を行う場合があります。交換につきましても、業務委託証明書を携帯した交換業者が行います。

問合せ 神川町水道課
☎0495（77）3781

お誕生おめでとう

名前	行政区
ガット イーサン陸くん (ロバート ディノ・範子) 渡瀬上町	
小林 央くん (敏幸・奈津子) 植竹	
木村 馴くん (祐也・なつみ) 元原	
金井 瀬奈くん (信也・美穂) 植竹	
榊 結里乃ちゃん (隆一・寿美江) 八日市	
佐藤 翠くん (孝幸・カンナ) 小浜	

おくやみ申し上げます

名前	年齢	行政区
高橋 巴さん	89歳	池田
浅見 ユキさん	95歳	上阿久原(中新里)
松本 實さん	83歳	池田
井上 静さん	89歳	上阿久原(新里)
新井 京子さん	93歳	上阿久原(下阿久原)
山岸 トクさん	96歳	渡瀬上町
北嶋 睦子さん	84歳	小浜

(8月16日～9月15日届出)

お詫びと訂正のお知らせ

広報「お知らせ版」10月号の内容に一部誤りがありました。訂正いたします。
4ページ 埼玉県立熊谷高等技術専門校の記事
正 →平成29年4月生募集

町民のうごき

(外国人登録289人含む)

◎町の人口 (平成28年9月1日現在)

男	7,104人	(- 7)
女	6,854人	(- 14)
計	13,958人	(- 21)
世帯数	5,555世帯	(- 3)

() 内は前月との比較

町の面積 47.40km²

交通情報

(平成28年1月1日～9月15日)

- 神川町内
物件事故130件、人身事故43件
(うち死亡事故1件)
- 児玉警察署管内
物件事故579件、人身事故169件

《図書室だより》

(☆一般図書 ★児童図書)

好きな本を見つけに来てね! 図書の貸出期間は15日間です。

—【中央公民館】— ☎0495-77-3671—

☆コーヒーが冷めないうちに 川口俊和/著
るるぶ 信州 '17
るるぶ 伊勢志摩 '17
大人の遠足BOOK 関東むかし町歩き
大人の遠足BOOK 日帰りハイキング+立ち寄り温泉関東周辺

—【ふれあいセンター】— ☎0495-77-1521—

☆るるぶ こどもとあそび! 首都圏 '16～'17
美しい距離 山崎ナオコーラ/著
復讐の花期 森村誠一/著
居眠り警音 江戸双紙(第32巻～第51巻) 佐伯泰英/著
★うちゅう たかいよしかず/著

—【ステラ神泉】— ☎0274-52-3271—

☆対人力のコツ 人間関係が楽になる94の知恵 植西聰/著
昼へりで作る大人のバッグと小物 ブティック社編集部/著
世界一のカリスマ清掃員が教える掃除は「ついで」にやりなさい! 新津春子/著
希望荘 宮部みゆき/著
どこかでベーターヴェン 中山七里/著
サッド・フィッシュ 行動心理捜査官・楯岡絵麻 佐藤青南/著
★コロケです。 西村敏雄/著
おもちのおふろ 菊田澄子/作 植垣歩子/絵
やさしいのがっこうとまとちゃんのたびだち なかやみわ/作
さがして! みつけて! ズートピア 俵ゆり/翻訳

通常利用時間

中央公民館	火～土曜日	午前9時～午後6時
	日・月・祝日・祝日翌日	午前9時～午後5時
ふれあいセンター	火～土曜日、日・祝日	午前9時～午後5時
ステラ神泉	月～金曜日	午後1時～午後6時
	土・祝日	午前9時～正午、午後1時～午後5時

[図書室からのお知らせ] 中央公民館：11月5日(土)・6日(日)は、町民文化祭のため臨時休室

◆大人の緊急電話相談 [相談時間を拡大]

休日・夜間の急な病気やけがに関して、看護師の相談員が医療機関を受診すべきかどうかなどをアドバイスしますので、判断に迷ったときはお気軽にお電話ください。

☎#7000 (携帯電話・スマホからでもかけられます)

☎048-824-4199 (IP電話、ひかり電話などの場合)

受付：平日 午後6時30分～午後10時30分

日・祝・年末年始 午前9時～午後10時30分

◆小児緊急電話相談 休日・夜間のお子さんの急病時にご利用ください。

☎#8000 (携帯電話・スマホからでもかけられます)

☎048-833-7911 (IP電話、ひかり電話などの場合)

受付：月～土曜日 午後7時～翌日午前7時

日・祝・年末年始 午前7時～翌日午前7時

◆小児夜間初期救急診療 (中学生まで)

☎0495-22-6111 本庄総合病院 受付：火曜 午後6時～9時

◆休日急患診療所 (内科系疾患) ☎0495-23-3322

午前9時～12時、午後1時～4時、午後7時～10時

本庄市小島南2-4-12 (本庄市保健センター内)

◆救急車を呼ぶほどではないけど 診療可能な医療機関をご案内します。

☎0495-24-1119 (24時間対応) 児玉郡市広域消防本部

☎048-824-4199 (24時間対応) 埼玉県救急医療情報センター

◆在宅当番医療機関

休日の急患診療は右記の機関で対応できます。
※午前中のみ

月日	病医院名	☎0495
10月2日(日)	池田レディースクリニック	22-2048
10月9日(日)	彩の丘クリニック	71-7166
10月10日(月・祝)	鈴木外科医院	72-1235
10月16日(日)	小林クリニック	23-3371
10月23日(日)	恵南クリニック	24-0008
10月30日(日)	したら眼科クリニック	33-8333



NHK公開録音 上方演芸会

8月26日(金)、中央公民館にて、神川町合併10周年を記念したラジオ番組「上方演芸会」の公開録音が行われました。

満席になったホールでは、上方芸人による漫才・漫談など、上方ならではの話芸の数々で、笑いに包まれていました。

ラジオ放送日は下記の日程となっております。ぜひお聴きください。

出演
【1本目】
オジンオズボーン
三吾・美ユル
【2本目】
幸助・福助
宮川大助・花子
司会
宮崎 大地
アナウンサー
(NHK大阪放送局)



ラジオ放送予定

【1本目】10月2日(日) 午後3時30分~55分 <ラジオ第1・国際放送>
【2本目】10月9日(日) 午後3時30分~55分 <ラジオ第1・国際放送>



プレゼント日記

① 割れないガラス Shupua

5名様



ShinEtsu



信越ポリマー株式会社
児玉工場
元原300-5 ☎0495-77-1280

② スタンド付まな板

5名様



住ベテックプラスチック株式会社



住ベテックプラスチック株式会社
元原300-2 ☎0495-77-4601

7ページの訪問企業(2社)から読者プレゼントを頂いたよ!メイドイン神川の商品!アンケートに答えて応募してね!



★アンケート★

- 今月号でよかった記事を教えてください
- 広報紙に関するご意見・ご感想をお聞かせください

応募方法

アンケート、希望のプレゼント(①または②)、住所、氏名、年齢を記入し、ハガキまたはメールにてご応募ください。当選者の発表は発送をもってかえさせていただきます。

応募先

T367-0292
総合政策課「広報10月号」係
(メールでの申込み)
oubo@town.kamikawa.saitama.jp
件名「広報10月号」係まで

締切: 10月20日(日)



QRコードで簡単に応募!

メールで防災情報!

登録方法は▼
p-skamikawa@town.kamikawa.saitama.jp に空メールを送信。QRコードを読み取り、送信もできます。

電話で火災案内サービス

災害情報を電話で確認できます。☎0180-99-4989



スマホで広報紙!

いつでも!
どこでも!
だれとでも!

『広報かみかわ』
が読めます!

